美好彰化

THE GOOD LIFE
IN CHANGHUA

描繪彰化幸福藍圖

「施政，除了讓民眾有感的拚經濟，也要讓縣民很有幸福感。」

NO. 01
6月號［雙月刊］
2019.JUN



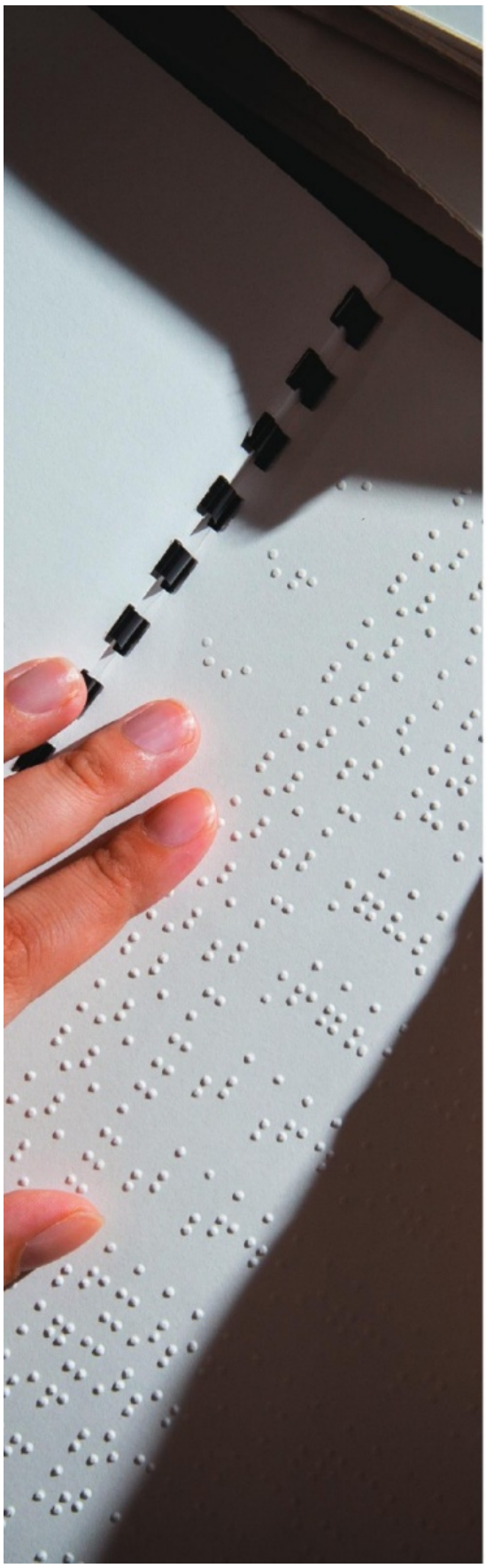

目錄 | contents | 6月號 | 2019.JUN | NO.01 |

美好彰化

THE GOOD LIFE
IN CHANGHUA

縣長聊天室
01 建築幸福彰化

封面故事
02 描繪彰化幸福藍圖

前進彰化
10 一軸一環雙樞紐　捷運輕軌帶動發展
12 豬糞變綠金　沼氣發電農牧典範
14 卦山3號文創市集　培養藝文經濟力
16 提高行政效率　警察局衛生局省很大
18 轉角發現愛　柳暗花明彩繪村
20 視訊法律諮詢　假日不打烊
21 校園推浪計畫　助兒少找出自己亮點
22 稻浪捲起書香　廣興國小打造共讀站
23 秀水國中木笛隊　赴日參賽奪金賞獎

人物彰化
24 盲眼天使　奏出心視界
26 隱形冠軍　魔鬼氈王國

行旅彰化
28 在鹿港媽地盤　來場初夏穿越之旅

32 **活動快遞**

發行人／王惠美
發行所／彰化縣政府
編輯單位／彰化縣政府新聞處
地址／500彰化市中山路二段416號
電話／04-722-2151
網址／www.chcg.gov.tw
編印／精鏡傳媒股份有限公司
電話／02-6636-6800
發行日期／2019年6月

GPN：2010400473

※本刊保留全部圖文著作權，轉載須先徵得同意

美好彰化

彰化縣政府
LINE官方帳號

建築幸福彰化



親愛的鄉親端午佳節愉快！

上任以來，惠美與縣府團隊從來沒有停下腳步，就是希望讓所有縣民感受到縣府的努力以及施政成果。

幸福，是惠美最想給彰化縣民的感受，縣府團隊也規劃了相當多政策，希望能讓縣民都有滿滿的幸福感。本期封面故事介紹了育兒、養老政策，也針對重要的空汙問題提出因應辦法，期盼讓縣民從出生到終老都能獲得妥善照顧。

彰化是一個擁有超過300年歷史的大縣，不僅有豐富的文化、古蹟，也有許多得天獨厚的天然資源，但若要整合這些資源，讓彰化更美、更好，交通建設絕對是最重要的一環，縣府團隊希望透過「一軸一環雙樞紐」，平衡彰南、彰北的大眾運輸工具，同時加速彰化市鐵路高架化，使彰化的交通更便利，讓青年返鄉，打造更美好的生活環境，共築「美好彰化，希望城市」。

彰化縣長

王惠美

縣長聊天室｜*Mayor's Preface* 01

描繪彰化幸福藍圖

彰化縣長王惠美就職以來，施政重點除了放在讓民眾有感的拚經濟之外，也要讓縣民很有幸福感，這些幸福計畫包含育兒、長照以及健康政策，王縣長希望從縣民出生開始，照顧到終老，讓每個年齡層的縣民都能感到幸福，年輕人能夠放心留鄉打拚、生兒育女，孩童也能健康快樂成長，長者能夠快樂在彰化養老。

文字｜蔡奐竹　攝影｜陳毅偉　資料提供｜彰化縣政府





縣長王惠美上任後，施政追求幸福感，希望照顧所有年齡層的縣民。

根據彰化縣主計處2017年的人口統計，彰化老年人口比例高達14.78%，已符合聯合國世界衛生組織定義的「高齡社會」。縣長王惠美針對高齡人口提出多項政見，並指示衛生局與社會處，應整合長照與婦幼工作，提供更多空間，讓長輩和親子就近學習、就近照顧。

—長照—

前瞻再挹注　養老最安心

行政院前瞻計畫日前通過10案「長照創新亮點計畫」，彰化縣就包辦了4案，替縣民爭取到近3.7億元的經費，將在員林、北斗、大城以及芳苑興建綜合型長照社福大樓。以往南彰化的長照資源較北彰化少，此次綜合型長照社福大樓多半設在南彰化，讓偏鄉民眾獲得更完善照護，這4案分別是北斗長照社福大樓1億527萬元、員林1億527萬元、大城9,071萬元、芳苑6,681萬元，目前正在設計規劃中，預計最快今


彰化縣向中央爭取到大量前瞻計畫經費，期盼讓縣民從出生到終老都獲得妥善照顧。

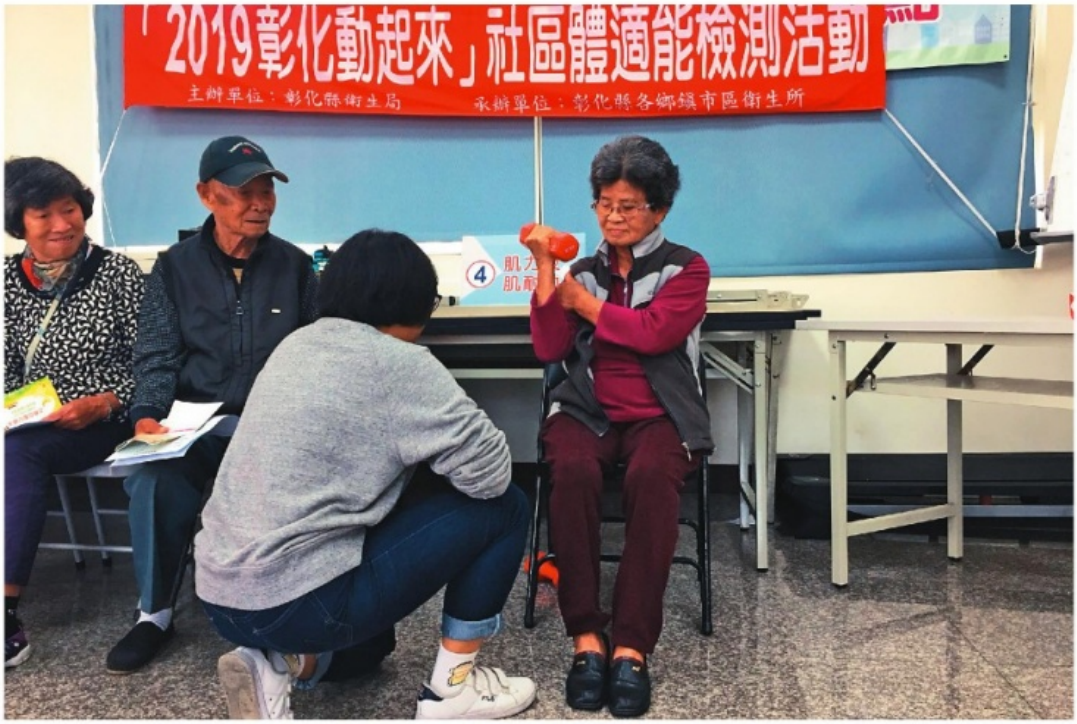

在專業指導員教導下，長者學習適合體力的各式運動。

年底、明年初動工。其中，北斗長照社福大樓地點屬於縣府機關用地，面積較大，獲長照評審委員青睞之外，也有成為全國示範區的潛力。

社會處表示，未來各地長照社福大樓，將結合照護長者與幼童兩種功能，讓祖孫能夠在同個地點，接受不同的照護與服務，照顧者免於奔波，也讓祖孫能夠一起同樂。

除長照社福大樓計畫馬不停蹄進行中，彰化縣各局處也全面動起來，衛生局培訓運動指導員，進入彰化縣各長照C級據點建置的不老健身房或開設的肌力訓練班，提供從體適能檢測、運動評估到專業的運動指導，以強化長者肌耐力及心肺能力，預防及延緩失能發生。



彰化縣衛生局旁的停車場，已規劃為長照社福大樓預定地。

器，讓稽查人員能較清楚掌握污染來源，並針對污染源做適當的處置，將使稽查工作更順利。

彰化縣環保局表示，空氣品質要改善，仍要靠「源頭減量」、「管末加嚴」、「滾動檢討」、「季節限定」四大方向進行，也希望民眾可以配合，一同努力改善空氣品質。



目前縣內3座固定測站是在定點監控彰化空氣品質，未來透過空氣感測器以2D「面」的概念，能清楚掌握工業區污染排放情形。

淘汰二行程　今年加倍送

除了靠智慧偵測外，彰化縣環保局也積極加速淘汰二行程機車，並且推廣縣民使用低污染交通工具。王縣長表示，「空氣污染有兩個原因，一是移動性污染源、二是固定性污染源，固定性污染如火力發電廠、工廠等污染源，移動性污染源則包含汽、機車等，彰化縣的機車數量為六都外之冠。其中二行程機車尚有4萬8,000輛，二行程機車是1970～80年代出產機種，其排放出的碳氫化合物（NMHC）污染值為一般四行程機車20倍以上，因此希望縣民能夠把握機會汰換二行程機車，換使用低污染交通工具。」

今年淘汰二行程機車，環保署補助500元，縣府加碼補助到每輛2,000元，等於去年補助金額的2倍。 王縣長指出，從2019年1月1日起申請報廢二行程機車，且車籍設籍在彰化縣1年以上的縣民，就具備淘汰二行程機車換購電動車申請補助金的資格，民眾只要淘汰二行程機車換購電動二輪車，最高補助到2萬5,000元，中低收入戶最高補助到3萬元，希望透過這樣的方案鼓勵鄉親淘汰二行程機車，選用對空氣污染較少的電動機車，又能透過補助讓荷包省一點，大家一起維護環境，讓我們有更好的生活環境。





彰化縣政府鼓勵縣民淘汰老舊機車，更換更環保的車輛。





左圖—彰化縣宣布根除C型肝炎計畫，期望縣民更健康。
右圖—彰化縣是全台首度以縣市層級、宣示C肝根除決心的縣市。

彰化縣內的親子館仍在積極拓點，其中溪湖鎮第一公有零售市場2樓、社頭鄉美雅活動中心已確定設置托育資源中心；和美及二林兩地也已覓得適合地點，田中則還在積極尋找場地中。而彰化縣除了定點的育兒親子館，還有3輛特別的「寶貝嘟嘟車」，是移動型的育兒親子館，除了社區、村里辦事處、社福團體等，也開放3對以上的親子揪團申請。通過後，寶貝嘟嘟車就會開到你家巷口，載著滿滿的教玩具、繪本等，讓親子免費借閱使用。

—健康—

全縣除C肝　健康動起來

為了向幸福城市目標邁進，縣民身心健康也是施政重點，彰化縣衛生局日前舉辦「C肝根除領先鋒」記者會，正式宣布彰化縣C型肝炎根除計畫啟動。彰化縣也成為全國第一個以縣市層級動員，啟動C肝根除計畫的縣市。

縣長王惠美表示，目前縣內30歲以上人口的C肝盛行率4.31%，30歲以上曾感染C肝人數約有3萬7,000人，其中30%已自行清除病毒，19%已接受過治療。彰化縣把目標訂為3年減半，6年根除，並建立跨層級多專科團隊協同合作，預估3年篩檢25萬人，治療4,500人，而3年口服新藥費用則將由健保署負擔9億元，期望達到世界衛生組織設定的全面根除C肝目標。

以往有許多洗腎病患會因血液透析而交叉感染C肝，彰化縣政府統計，縣內共有31家洗腎室，其中16家洗腎室已率先達到WHO C肝根除指標（9成發現率，8成治療率），發給「無C肝洗腎室」標章，包括：彰化基督教醫院、衛生福利部彰化醫院、彰濱秀傳紀念醫院、員榮醫院、員生醫院、員林基督教醫院、二林基督教醫院、信生醫院、漢銘醫院及健新內科診所、慈元診所、新安診所、合濟診所、仁美診所、瑞林診所及里仁診所等。

而每週都會帶小朋友造訪鹿港育兒親子館的陳媽媽則說，「還在籌備時就注意到了，開幕以後每個禮拜最多會帶小孩來3次，很開心看到王縣長願意在育兒政策上努力，現在小朋友每次來玩，都捨不得回家，吵著要找社工老師。」帶孫子來體驗的陳阿嬤則表示，「現在的小朋友很幸福，縣長與縣政府都很照顧小朋友，讓他們有這麼多不同的親子館，很期待之後其他親子館開幕，一定要帶孫子都去走走玩玩，認識新朋友。」



彰化推出「寶貝嘟嘟車」，成為移動型的育兒親子館。



彰化目前設有3間育兒親子館，已經服務超過33萬人次，相當受到縣民歡迎。



為解決中部空污問題，彰化縣環保局會於縣內工業區全面裝設空氣品質感測器，讓空污無所遁形。

—空污—

空氣要改善　連線測污染

近年來彰化縣與鄰近的台中市，面臨空氣污染日益嚴重的問題，不僅讓民眾認為環境品質不佳，更嚴重影響到縣民身體健康。目前彰化縣計有3座固定測站、4座人工測站及一座移動式測站，隨時監控本縣空氣品質，且要求6家公告列管大型污染源設置連續自動監測設施(CEMS)，將排放數據即時與環保局連線，以利掌握排放情形。另環保局亦針對各列管事業排定各項稽查及24小時受理民眾陳情之污染案件。但有時污染源隨著空氣飄散，來去得快，不易找到真正造成空氣污染的主因。



新型空氣品質感測器可以透過網路連線，即時傳遞資訊。
(示意圖，行政院環保署提供)

有鑑於此，彰化縣政府向中央爭取到600萬元的預算，加上縣府自編560萬元，將針對彰化縣內五大工業區，裝設空氣品質感測器，能夠即時通報污染源，並針對工業區內空氣污染熱點，進行稽查與改善，讓空氣污染無所遁形。

空氣品質感測器裝設於電線桿或是路燈桿上，尺寸小巧美觀，性能更是強大，透過網路連線能夠即時回報空氣污染。以往接收到民眾陳情案件，稽查人員趕到現場時經常面臨污染源被風吹得四散，較難確認污染來源，而現在藉由約100至300公尺便裝設一只空氣品質感測

此外縣府也與企業合作，提供1萬個運動智慧錶，凡是設籍彰化縣、年滿65歲的縣民，到各個社區據點進行體適能檢測，並完成成人健檢及4項癌症篩檢任一項檢查及指定活動，就能夠獲得運動智慧錶，活動大受好評，甫開始便已預約報名一空。



彰化縣衛生局安排體適能檢測員至社區評估長者肌耐力。

—托育—

廣設親子館　家庭更親密

在王縣長的施政計畫中，前瞻建設基礎計畫補助給彰化縣托育資源公共空間的7,000萬元經費，將繼續推動彰化縣育兒福利。王縣長表示，「目前在溪湖、和美、二林鎮等地區正在籌設托育資源中心。在員林市、芳苑鄉、大城鄉及北斗鎮等4個地區，則將規劃長照及兒童婦幼館，並整合在同一棟大樓。」王縣長期望未來能夠讓彰化的孩童就近學習、就近照顧，增加小孩與大人間的互動，並期望挹注托育資源，讓年輕人能夠在地服務打拚。



黃先生說：「期待未來彰化有更多育兒親子館。」

目前彰化縣內設有彰化、員林、鹿港3間育兒親子館，舉辦免費親子活動與親職講座，更有兒童圖書繪本及教玩具免費借閱等，讓家長能增加育兒知識和親子互動的機會，以培養親密的親子關係。3間育兒親子館設立至今已經舉辦約1萬1,000次課程與活動，服務人次更高達33萬人。

帶著1歲7個月小朋友體驗鹿港育兒親子館的黃先生表示，「鹿港育兒親子館剛開幕時，便從縣府網站獲得資訊，實地體驗後，發現這裡不僅空間大、教具多樣化，小朋友還能夠跟同齡的同伴互動，社工老師們也都很親切。」黃先生表示：「很期待王縣長能夠在彰化多建設幾間，擁有不同特色的育兒親子館，讓小朋友有更多寓教於樂的地方。」



陳阿嬤表示，很開心縣府的施政能夠兼顧老人家與小孩子。

一軸一環雙樞紐 捷運輕軌帶動發展

彰化縣長王惠美上任後，施政重點就是拚經濟，王縣長表示，要做出讓縣民有幸福感的施政，就要透過交通建設帶動產業發展，並創造就業機會。其中重要的交通政策包含「一軸一環雙樞紐」交通網，希望在彰北、彰南打造捷運、加速彰化鐵路高架化，以及臺中捷運延伸到彰化，讓基礎交通建設帶動彰化經濟發展。

文字｜蔡奐竹
資料提供｜彰化縣政府





上圖—淡海輕軌的經驗，可以作為王縣長未來發展捷運輕軌建設重要參考。
下圖—為了實踐「一軸一環雙樞紐」，王縣長與縣府團隊馬不停蹄地前往新北市取經。

豬糞變綠金
沼氣發電農牧典範

長年致力發展綠色經濟的彰化縣政府，今年再度輔導「漢寶畜牧場」，設置一座大型沼渣畜糞堆肥場，讓糞便變黃金，也讓漢寶畜牧場成為彰化縣內第一座「好氧」處理堆肥示範場。

撰文｜翁耀華
資料提供｜彰化縣政府



漢寶畜牧場今年接受縣府輔導，設置一座大型沼渣畜糞堆肥場。



漢寶畜牧場的廢水處理廠，可將養豬的廢水轉換為電力。

彰化縣身兼中部糧倉與畜牧大縣2個重要角色，其中畜牧業在生產過程中會產生許多動物排泄物，一度被各牧場主人視為廢棄物，其實只需透過相關設備處理，即可讓排泄物變黃金，創造經濟效益。

沼氣發電　肥料有機質高

彰化縣府團隊長年致力發展綠色經濟，曾輔導漢寶畜牧場設置3座大型廢水處理設施暨沼氣發電系統示範場，讓排泄物經厭氧處理後，沼液施灌農地作為氮肥使用，減少農民使用化學肥料。今年更輔導牧場設置一座大型沼渣畜糞堆肥場，成為彰化縣第一座好氧處理堆肥示範場，並已正式啟用。

縣長王惠美表示：「漢寶畜牧場是縣內綠色農牧循環經濟的典範，所設置的太陽能光電系



目前彰化縣政府已經與臺中市政府達成臺中捷運綠線延伸的共識。（臺中市政府交通局提供）

為了均衡彰化南北的發展，王縣長展現積極作風，努力推動「一軸一環雙樞紐」交通建設，讓臺中捷運綠線能夠延伸到和美、鹿港一帶，建立當地完善大眾運輸系統。另外也計劃從臺鐵員林站到二林之間打造輕軌路線，以及彰化市鐵路高架化，創造市區順暢交通。

公車路線先行體驗

王縣長表示，有關「一軸一環雙樞紐」，彰北捷運一軸的部分已在4月2日評選出專業廠商，後續也會開始可行性評估；而在彰南捷運一環，縣府也將籌措經費，進行彰南捷運的前期規劃。

彰南捷運路網將從員林、埔心、溪湖，一直到二林地區，縣府希望先以公車進行運載，讓民眾習慣此路線，再透過後續規劃與施作，把捷運人口運載量儲備起來。王縣長期望彰南捷運路網能留住在地青年及科技人才，「一軸一環雙樞紐」、鐵道和高鐵的連貫，搭配二林中科及二林精密機械園區，讓彰化西南角做好準備，使彰化縣均衡發展。

至於臺中捷運綠線延伸計畫，縣府團隊與臺中市政府已達成共識，將依原計畫繼續推動，臺中市政府已於今年3月函請交通部儘速召開委員會審議。配合鐵路高架後新增的金馬車站將與臺中捷運綠線G20站共構，金馬車站未來也將成為捷運鹿港線之起點，成為三鐵共構的車站。

多項優點適合建設

臺鐵員林站到二林之間的輕軌路線，王縣長也特別前往新北市參訪取經淡海輕軌，新北市長侯友宜親自接待，面授軌道與都市發展經驗，以作為彰化未來發展輕軌系統建設的重要參考依據。 彰化市與淡水人口數相近，都是20萬人左右的中小型都市，在捷運運具的選擇上，考量服務中小運量之需求，運具系統規模不宜太過龐大；且彰化屬平原區，沒有山坡等自然條件限制，非常適合發展輕軌。輕軌系統輕巧的車身可依地理條件採高架、平面等不同方式進行規劃，能與其他交通方式相互配合，比起高運量的捷運系統，具有成本低及規劃彈性的優點。CH



捷運鹿港線將會行經高架化的彰化車站，形成更完善的交通路網。



漢寶畜牧場的太陽能光電加上沼氣發電系統以及3座廢水處理場，預估每日總發電量可達1萬1,400度以上。



漢寶畜牧場經理蔡榮章表示，目前場內養了4萬多隻豬，平均1個月沼氣發電量可達到10萬度。



漢寶畜牧場不僅發電量為全國畜牧場之冠，每日可減少7.26公噸碳排放量。（示意圖，林俊耀攝）

統、3座廢水處理場及沼氣發電系統等，每日約可發電1萬1,400度電，減少7.26公噸碳排放量。」

漢寶畜牧場董事長陳修雄說：「肥料採用新鮮有機的豬糞、菇包及益生菌發酵而成，其中菇包選用彰化縣內有空調設備的菇場產品，漢寶畜牧場有4萬多頭豬，豬隻食用有機天然的飼料，排出的糞便也是有機的，所以製作出來的肥料絕對是有機的肥料。預計漢寶畜牧場肥料工廠1個月可處理1千噸的產量。」

縣內推廣　輔導各產銷班

在縣府與漢寶畜牧場共同努力之下，漢寶畜牧場成為彰化縣內綠色農牧循環經濟的典範，設置的太陽能光電系統容量已經達到2,175千瓦，沼氣發電系統及3座廢水處理廠，預估每日總發電量可達1萬1,400度以上，為全國畜牧場之冠，每日可減少7.26公噸碳排放量。

今年正式啟用的沼渣畜糞堆肥場，每日營運量可處理4萬6,000頭豬隻的豬糞及農業汙泥，每年可減少5,489公噸碳排放量。所生產的有機質肥料產品農寶一號及農寶二號已通過有機肥5-09認證，其中農寶二號通過農糧署優質有機肥料品牌認證。

未來彰化縣將以此示範場為基礎，輔導各產銷班於縣內畜牧場集中的區域，尋找適合地點建置區域代處理堆肥場，推廣縣內畜牧場的禽畜糞轉換成可再利用有機肥料，有效解決畜牧業者環保及糞便去化問題。



縣長王惠美在參觀漢寶畜牧場時表示，漢寶畜牧場是縣內綠色農牧循環經濟的典範。

沼氣再利用　3大亮點計畫

彰化縣政府積極辦理「推動養豬場沼氣再利用（發電）計畫」，向中央爭取高達8,222萬元經費，今年預計3大亮點計畫：

1. 輔導畜牧場設置最新技術之沼氣發電機及脫硫設備，全縣養殖的74萬頭豬中，預計2019年完成22.2萬頭豬沼氣再利用發電。
2. 推廣沼液、沼渣施灌農地65場及畜牧場申請農業事業廢棄物個案再利用18場，推展成果今年最佳。
3. 輔導漢寶畜牧場設置沼渣畜糞堆肥場，成為縣內第一座、設施最新穎的好氧處理堆肥示範場。

＊歡迎有興趣的畜牧業者電洽彰化縣政府農業處04-753-1648。



彰化縣政府希望將彰化的特色向各地推廣，特別規劃出卦山3號文創市集。

卦山3號文創市集 培養藝文經濟力

彰化縣長王惠美與縣府團隊，希望能夠一同與縣民拚經濟，並強調「文化是門好生意」，要把彰化的好、彰化的美行銷出去，讓更多人能進來彰化，進來彰化消費，讓彰化的經濟能夠蓬勃發展。縣府團隊特別推出「卦山3號文創市集」，每個週六、日都可以到縣立美術館廣場逛逛不同文創業者的攤位，以及欣賞街頭藝人精彩演出。

文字｜翁耀華
資料提供｜彰化縣政府

「卦山3號文創市集」位於彰化縣立美術館廣場，免費提供給藝術家、文字工作者、文創業者與街頭藝人等盡情揮灑才能，讓此地成為彰化最棒的文創場地之一，吸引許多旅客專程前來八卦山。

力促青年留故鄉打拚

彰化為台灣早期的商業與經濟重鎮，將近300年的歷史，擁有許多豐富的傳統文化，要保存這些珍貴的過去，需要更多有創意的文史工作者，讓傳統文化與創意結合，產生出更多具有商業價值的本土文創產業。同時為了讓彰化能夠成為幸福宜居的好所在，並促進彰化產業升級，王縣長希望與縣民攜手「改造彰化、翻轉命運」。

本次設立「卦山3號文創市集」將是其中一步，未來縣府團隊將會有更多嶄新的思維與創意，讓彰化青年繼續留在故鄉打拚，也希望能夠吸引更多外地文創業者進駐，讓每一位優秀有理想與想法的青年，將創意理念結合文化元素，讓文創商品能夠廣泛應用在食衣住行以及娛樂產業之中，豐富彰化的色彩。



卦山3號文創市集成為文創業者展現的最佳舞台，未來彰化縣府也會持續協助、輔導青創、文創業者。



卦山3號現場的業者，展示出許多充滿創意的商品。

在地軟實力不容小覷

「為了打破過去一般民眾對於公部門保守的迷思，縣府團隊特別規劃了卦山3號文創市集，讓文創業者以及文史工作者有了彰化在地的工作空間。」王縣長表示：「目的不僅是拚經濟，更希望能夠將彰化的美與好傳遞出去，展現彰化的軟實力。」

自2月開辦活動以來，每個月已經吸引超過160位文創手作業者及街頭藝人共襄盛舉，他們透過文創市集將創意展現給每一位前來的旅人，不僅創造出可觀的經濟效益，同時也能將在地文化傳遞出去。

卦山3號文創市集
地址：彰化縣立美術館廣場（彰化市卦山路3號）
營業時間：每週六、日13:00～18:00，依彰化縣文化局網站公布為準。
備註：彰化縣卦山3號文創市集即日起開始招募，歡迎彰化縣街頭藝人及文創手作業者報名，詳情請上彰化縣文化局網站查詢。

卦山文創報名網址



縣長王惠美率領副縣長洪榮章、祕書長賴振溝及各局處一級主管，在縣府中庭簽署「廉能公約」。

提高行政效率 警察局衛生局省很大

「廉能自持，依法行政」是彰化縣長王惠美的施政理念，3月4日更率領副縣長洪榮章、祕書長賴振溝及各局處一級主管，在縣府中庭簽署「廉能公約」，朝「建立廉能政府，不濫用行政資源，不公器私用，依法行政，提高行政效率」邁進。本文介紹彰化縣警察局和衛生局如何提高行政效率、減少公帑支出。

文字｜翁耀華
資料提供｜彰化縣政府

在彰化地檢署檢察長徐錫祥及彰化地方法院院長蔡名曜蒞臨見證下，縣長王惠美與縣府一級主管共28人，簽署「廉能公約」，允諾任期內做到不濫用行政資源、不公器私用、依法行政、提高行政效率與行動力。

王惠美表示，建立廉能政府是她非常重要的施政理念，上任以來一直鼓勵縣府同仁發揮廉能創新的精神，把錢花在刀口上，用最低的成本發揮最大的效益。廉能指的是清廉與效

轉角發現愛
柳暗花明彩繪村



在福寶村越來越熱門之後，除了原先黃耀輝與黃明宗畫的Q版圖案外，也多了不少強調寫實風格的畫作。

身處在風頭水尾的福興鄉福寶村，這裡多為海埔新生地，過鹹的土壤與日夜吹撫的風，使農作物不易生長，種種原因導致福寶村多為畜牧業與加工廠。地廣人稀的福寶村，因為距離的限制，想要推廣社區運動更是難上加難，身兼村長的社區發展協會理事長——黃耀輝，在逆勢中讓福寶村搖身一變，成為彰化最熱門的拍照打卡社區。

撰文｜蔡奐竹
攝影｜林俊耀
資料提供｜福寶村社區發展協會

能，清廉是她過去二十多年來的堅持，希望未來縣府所有的施政必須符合公平正義的原則，以多數人的利益為考量，而效能則是要秉持依法行政的原則，提高行政效率，真誠面對問題、解決問題。



彰化縣警察局採用新式影印機採購案後，節省271萬元。

警察局統一採購　省下271萬元

在各局處的努力之下，縣府提升廉能方面，短短數月便有具體成果。例如警察局辦理108、109年複合式影印機租賃開口契約採購案，統整局內各單位需求統一招標，不僅吸引更多廠商投標，單一對口的廠商還有專人定期保養機台，既可提高行政效率，也節省271萬元的公帑支出。

衛生局整合資源　節電見成效

另外，衛生局辦理電信整合方案及能源管理系統，推動該局及所轄衛生所網路電話整合系統及集中管控空調節電措施，減少行政資源浪費，同時衛生局上下全部動起來，將所有的資源清點、統整，不僅讓許多倉庫清空，更讓衛生局局內的空間變得更整潔明亮，無形中減少電力消耗。CH

警察局影印機省錢大作戰

原做法	現行辦法	成效
各單位各自採購	統一招標	
無統一廠商。部分機型需自行採購碳粉、墨水夾	單一廠商對口，碳粉、墨水匣均由廠商處理	大幅減少管理成本
多種版本合約，廠商素質不一	廠商均為大廠，並有專人定期至各單位保養維修	降低等待維修時間，提升行政效率
各單位自行請款核銷，作業繁瑣	每月由廠商統計用量，一次辦理請款核銷	降低人力成本，提升行政效率
經費：508萬8,866元	108、109年預算編列564萬2,748元，決標金額292萬5,255元	節省公帑271萬7,493元
黑白單張0.457元，彩色4元	黑白單張0.215元、彩色2.67元	

衛生局上下動員省錢法

方法	成效
全局總動員整頓辦公室環境，物品分門別類	提升環境品質及行政效率，降低查找物品之時間
建置衛生局所視訊系統	減少通勤時間、人力及差旅費
差勤、出納、採購、核銷、宣導品管理全面E化	降低文件影印數量，提高行政效率
文具、紙張、碳粉匣集中採購管理	節省採購經費及倉庫存放空間
盤點檢查各項裝備及物品	避免超量購置，提升裝備及物品之使用率，延長設備使用年限
電信整合方案	內部溝通0成本，外部溝通降低通話費
冷氣能源管理系統	提高節電效能



新落成的烏龜公園，藉著池子裡原先就有的烏龜當作特色，搭建成一個親水的休憩點，村長還立刻示範划著竹筏餵烏龜。

早先公所補助了6桶美化社區的油漆，黃耀輝與志工們也沒多想什麼，就開始粉刷牆面。直到黃耀輝的兒子—黃明宗忽然靈機一動說：「為什麼我們不畫點圖案呢？」黃耀輝與村民聽了之後，覺得滿有趣，便開始著手在牆上彩繪，不知道要畫什麼？就畫福寶村最多的乳牛吧！但福寶村變身成彩繪村可沒有這麼簡單。彩繪完隔天，黃耀輝與黃明宗看著前一日的彩繪，哭笑不得地說：「這到底是什麼?牛不牛、豬不豬的。」於是黃耀輝的兒子開始上網尋求學校或是團體合作，但福寶村地處偏遠，要尋找有心人相當不容易。



黃耀輝說：「不管畫了什麼，只要加上2支角就會變乳牛。」

用心填補　創聚會天地

村民們的熱情逐漸退卻，可是牆上那些充滿特色的圖案，並沒有退去，黃明宗依然不屈不撓地繼續在牆上、水溝護欄等處作畫，直到有次電視台記者報導後，才透過各種社群媒體傳開來，沒想到一夕爆紅，遊客爭相前來欣賞這些黃耀輝口中「牛不牛、豬不豬」的畫作，這時黃耀輝才理解到：「彩繪不一定要畫得多漂亮，重點是要賦予它們生命，即便畫得醜，那也是特色之一。」

黃耀輝說：「在福寶村很多地方的轉角都會有一個愛心，這就是用心填補裂縫，也是在轉角發現愛的意思。」他希望透過彩繪，凝結整個村莊居民的心。之後黃耀輝也打造多個「轉角」公園，讓居民住家周邊，就有可以遮風避雨的聚會場所，目前最新的公園是烏龜公園，以及結合古厝的輪胎公園，都是善心人贊助的空地，搭配黃耀輝的建築專業，運用廢料一磚一瓦慢慢搭建而成。黃耀輝說：「現在福寶村已經有4個小公園了，我的目標是村裡面的7個區域，都各自有一個小公園讓大家可以聚會。」未來的福寶村，不僅可愛的彩繪會繼續畫下去，特色公園也將越來越多。

視訊法律諮詢 假日不打烊



從現在開始，彰化縣假日期間也提供視訊法律諮詢。

彰化縣政府為了推動更便民的法律諮詢服務，增設「假日」及「夜間」的服務時段，甚至可以使用「視訊」諮詢，希望能夠提供更全面的服務。

文字｜翁耀華
資料提供｜彰化縣政府

一般民眾遇到法律訴訟案件，或是接到法院、檢察署的公文書，都會很緊張，彰化縣政府從民國103年起開始提供視訊法律諮詢服務，受到民眾的好評，不過由於許多民眾上班請假不易甚至是行動不便，導致他們無法受惠於免費法律諮詢的服務。

免費法律諮詢機會更多

103年開始啟用的視訊法律諮詢，服務了4,300多人次，縣府一直希望提供更多的機會讓民眾向專業律師諮詢，現在再增闢時段讓鄉親來諮詢法律相關問題。

彰化縣長王惠美表示：「感謝彰化律師公會蔡宜宏理事長和律師公會所有伙伴們對這個活動的支持，法扶長期以來提供弱勢、單親很多的法律諮詢，讓專業的人來保障鄉親的權益。」



免費法律諮詢服務，已經服務了上千彰化縣民，未來將持續下去。

彰化縣新增免費法律諮詢服務時段

	時間	地點
平日夜間現場	每週一18:00～20:00	彰化縣政府一樓消費者服務中心
平日遠端視訊	每週一、週三09:00～11:30	彰化縣各戶政事務所及所屬辦公室、彰化縣地方稅務局員林分局、北斗分局
假日遠端視訊	每週六09:00～11:30	彰化縣14個戶政事務所及所屬辦公室（彰化、花壇、員林、大村、永靖、和美、伸港、溪湖、二林、鹿港鎮、田中鎮、福興鄉、秀水鄉、社頭鄉）

＊詳情請洽彰化縣政府消費者服務中心（04）753-1180、彰化縣政府法制處753-1777，更多相關法律諮詢服務請洽彰化縣各戶政事務所。

＊上述時間，不含國定假日及戶政公告系統維護日，每一時段以15人為上限。

校園推浪計畫 助兒少找出自己亮點

縣府團隊相當注重學童與青少年的教育，縣府委託彰化縣兒童青少年福利服務中心，辦理「校園推浪計畫」，使學童與青少年能夠更有自信與能力面對生活的任務與挑戰。

文字｜翁耀華
資料提供｜彰化縣政府



校園推浪計畫以提昇學童自信為目標。

彰化縣政府為了促進彰化縣各年齡層學童身心情健全發展，由彰化縣政府委託彰化縣基督教青年會（YMCA）所承辦成立的彰化縣兒童青少年福利服務中心，依據兒童與青少年的需求與生活議題，打造適合各年齡層的活動。

兒少朋友能力超乎想像

這項活動根據國小學童在探索階段，設計出「發現自己亮點成長課程」，找到最喜歡、最適合自己的興趣；對象是邁入青春期的國中生，因為他們很重視人際關係，所以打造「校園生活適應宣導」；另外對於即將邁入成年的高中生則是「領導力訓練課程」，目的讓每一個階段的青少年都能夠更有信心與能力，面對生活上面臨的任務與挑戰。

彰化縣兒童青少年福利服務中心希望透過各種多元且有趣的活動，讓每一位共同參與其中的學童與青少年，都能夠成為超乎想像的自己，服務中心也期盼每一位兒少朋友都能全心挑戰自我、充實自我、實現自我。



校園推浪計畫舉辦各式多元而有趣的活動，希望讓孩子們能勇於挑戰自我。

彰化縣兒童青少年福利服務中心
地址：彰化縣溪湖鎮德華街17號
電話：04-885-0010
服務時間：週一至週五08:30～18:30，週六08:30～17:30，週日公休。

彰化縣兒童青少年福利服務中心

秀水國中木笛隊 赴日參賽奪金賞獎



秀水國中木笛隊，成立以來就是頒獎台上的常客。

彰化縣秀水國中木笛隊日前遠赴日本參賽，成功奪下第40屆全日本東京直笛大賽金賞獎，彰化縣長王惠美讚譽秀水國中木笛隊為彰化之光，台灣的驕傲。

文字｜翁耀華
資料提供｜彰化縣政府

彰化縣秀水國中木笛隊自103年成立以來，靠著紮實的訓練，歷屆比賽成績都相當亮眼，不僅蟬聯105至107年3屆全縣第一名，106年更勇奪全國賽優等獎、107年也拿下全國賽特優獎，實力不容小覷。106年2月參加第38屆全日本直笛大賽，獲得金賞獎。108年3月30日代表台灣參加第40屆全日本東京直笛大賽，該項比賽係由全日本音樂教育協會及教育廳主辦，每年都有全日本最優良的團隊及個人參賽，是日本地區最具公信力的大型比賽。



全日本東京直笛大賽，由全日本音樂教育協會與教育廳主辦，是日本地區最具公信力的大型賽事。

汗水化為樂音　為台爭光

秀水國中木笛隊前往日本參賽前，曾於彰化演藝廳練習，王縣長聆聽後，特別前往鼓勵木笛隊的隊員，希望這群認真努力的孩子們能夠在比賽中奪得佳績，果不其然，實力堅強的秀水國中木笛隊傳來捷報。秀水國中這群認真而努力的孩子，為使台灣秀水的笛聲讓更多人聽見，把音樂的美好傳遞到世界的角落，將他們努力的汗水化為美妙的樂音參賽，這次勇奪中學部合奏組金賞獎，也為彰化縣、台灣爭光。

稻浪捲起書香 廣興國小打造共讀站

位於彰化縣二林鎮較偏僻的廣興國小，於3月25日正式啟用「學校社區共讀站」，縣府結合教育部國教署推動的校園社區化改造計畫，預計3年內彰化將有36所國中小學設立共讀站。

文字｜翁耀華　攝影｜陳毅偉
資料提供｜彰化縣政府、彰化縣廣興國小



在舒心耕讀區閱讀，只要抬起頭就能夠欣賞整片綠油油的稻田。



學校社區共讀站正式啟用，受到學童的喜愛。

彰化縣政府團隊努力推動教育部國教署的「106～109年度校園社區化改造計畫－設置學校社區共讀站」專案，彰化縣有36所學校獲得補助，目前已有25所學校啟用。

位於偏鄉的廣興國小學生人數不多，但在教職員的努力及縣府支持下，辦學成績斐然，囊括許多獎項，像是教育部閱讀磐石學校獎、全國百大特色學校、ISA國際教育學校、學校本位英語多元學習學校及彰化縣教學卓越獎第一名。校方也爭取到前瞻基礎建設經費——設置學校社區共讀站計畫，將串聯廣興國小的香草特色課程及社區產業文化意象，打造一間兼具人文、美學與永續發展的社區共學教室。

溫暖空間　沉浸學海

走進廣興國小，共讀站內的空間擁大面積自然採光，給人溫暖、舒適的感受，搭配薄荷綠的造型天花板與實木地板，讓人渾然忘我的徜徉在書香世界。座位則分為親子共讀的沙發區，以及抬起頭就可以看見整片綠油油稻田、欣賞稻浪的舒心耕讀區，讓前來的人，都可以選擇自己最喜歡的閱讀區域，享受文字帶來的感動。



靠著自身努力與父母的支持，蔡明秀(中)考取全球排名第41名的音樂學院。

蔡明秀

年齡：24歲
學歷：台南藝術大學、德國斯圖加特音樂藝術學院碩士班
經歷：總統教育獎等多項獎項
人生哲學：成功，沒有標準答案，突破自我就是最好的詮釋。

盲眼天使 奏出心視界

順著埔鹽鄉農田之間的小徑，抵達桂園自然生態農場，有別於以往，今天的受訪者不是農場主人，而是他的女兒－蔡明秀。年僅24歲的她，雙眼全盲，靠著不斷努力與堅持，錄取全球排名第41的德國斯圖加特音樂學院暨表演藝術學院碩士班，更是該校創校162年來首位錄取的全盲妥瑞症學生。

文字｜蔡奐竹
圖片｜林俊耀
資料提供｜蔡明秀、桂園自然生態農場



鄭森煤說，做生意不要像打拳擊一樣，把對手打倒；而是要像賽跑一樣，讓別人追不到你。

隱形冠軍 魔鬼氈王國

台灣百和工業董事長鄭森煤一路從學徒做起，成為機車大廠經銷商冠軍，卻在一次出國參訪後，毅然決然收起經銷商業務，轉做俗稱「魔鬼氈」的粘扣帶，這一做，又成為世界數大廠牌指定供應商，衛冕隱形冠軍。

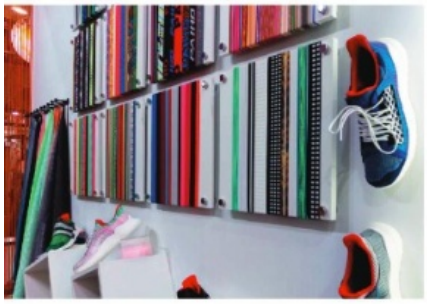

百和的各項產品都以金字塔頂端客群為目標。

文字｜蔡奐竹
攝影｜林俊耀
資料提供｜彰化縣政府、台灣百和工業

台灣百和工業董事長鄭森煤國小畢業就到親戚介紹的機車行當學徒，他說：「當初答應師傅做3年，我就不會像其他人一樣，做個一年半載就跑了。」結束學徒生涯，退伍後，鄭森煤創業開機車行並經營得有聲有色，撇除維修保養不算，單單機車銷售的部分，連續4年都是知名機車大廠全省銷售冠軍，談起輝煌時代，他笑說：「一開始公司還不想讓我們當經銷商，但是我們接手後，1年可以賣出超過2,000輛機車。」在不容易出國旅遊的年代，機車廠商為了招待這些銷售王，為他們安排多次日本考察，也因此埋下鄭森煤打造粘扣帶王國的種子。

訪日考察　發現金雞母

多次前往日本考察，鄭森煤帶著銳利的眼神說：「日本的各項產業，可以說是領先台灣至少30年，所以每次去考察，我都很仔細觀察，有沒有什麼東西是台灣沒有、可以帶回來做的？」但由於是機車廠商招待，他們多半前往日本的機車相關產業參訪，雖然許多事情得以借鏡，但並沒有發現亮眼到值得帶回台灣的產品。鄭森煤露出老實的笑容，「結果我是在考察團送的夾克上，看到魔鬼氈這個東西，覺得很有意思。」鄭森煤回台與兄弟、父親討論後，三兄弟便開始蒐集魔鬼氈的資料，之後一頭栽進織品業，在1979年成立台灣百和工業，一做就是40年。

初入粘扣帶的領域，並不如想像中平順，鄭森煤說：「當時買機台的錢不夠，一開始還沒辦法買全套的生產機具，只能一部分、一部分地買。」過去購買生產設備不像現在，廠商會提供專業建議、負責組裝，「我們機台買回來，自己摸索了大概一年半的時間，整個生產流程才開始變得順利。」

專心發展　投身織品業

剛開始鄭森煤三兄弟各自負責不同的業務，機車經銷也持續進行，「後來我們自己人看一看，覺得粘扣帶這個事業很有發展，就決定把機車這塊收起來。」既然機車經銷業已經有了不錯的發展，為何不雙頭並行呢？鄭森煤說：「因為覺得要做好一件事情，就要全力以赴。」



百和每次赴國外參展，都受到各界矚目。

靠著堅持做到完美的信念，台灣百和在鄭森煤三兄弟胼手胝足地打拚下，自行研發多項專利產品，除了魔鬼氈，亦生產鞋帶、鬆緊帶、一體成形的鞋面等商品，全球前20大知名運動品牌也幾乎都是他們的客戶。不僅如此，台灣百和更跨足成衣、鞋業、醫療、科技、汽車、貼身用品等產業，從機車經銷業轉戰織品業的鄭森煤，將會繼續引領台灣百和，爭取更多「第一名」的頭銜。

鄭森煤　**年齡：**68歲　**學歷：**國小畢業　**經歷：**機車行老闆、機車經銷商、台灣百和工業董事長
人生哲學：只怕站、不怕慢，永遠都要找到做事的樂趣，即使出發得慢也不需擔心。

蔡明秀因早產視網膜剝離，雙眼失明，但先天的缺陷依然不減父母對她的疼愛，「盲人因為沒有視覺，聽力特別敏銳，所以從小便讓她學習各種樂器。」蔡明秀的爸爸說：「大概在4、5歲時，我們發現一首歌曲她只要聽過幾遍，就可以馬上用鋼琴彈奏。」加上蔡明秀本身也非常喜愛音樂，父母便栽培她往音樂的道路前進。

紮穩根基　演奏愉悅音符

雖就讀彰化的國中小，但蔡明秀也定期到台中惠明盲校，經正式的盲人課程學習鋼琴演奏，透過專業教師以手對手的方式教學，讓根基穩固的她，演奏能力更上一層樓。

她從小接觸各種樂器，在高中前只是將演奏當成消遣與樂趣，即使參加比賽，也從未想要贏得獎項。國小、國中時，她因性格樂天，過得相當愉快，直到高中，壓力才逐漸加深。蔡明秀說：「小時候，體驗不同的事情，對我而言才是最重要的事，一直到台南就讀藝術大學高中部後，比賽與考試的壓力接踵而來。」

將體驗與經驗當作最優先的蔡明秀，雖然成績一直都名列前茅，但是大學三年級時，在老師的鼓勵下參加某國際長笛比賽徵選，卻慘遭滑鐵盧。蔡明秀說：「決定參加徵選時，抱著試試看的心態，想說應該十拿九穩，卻在第一輪的預賽就被刷下來。」

突破枷鎖　心態決定成敗

落選後，失敗好像一堵牆，始終擋在她的面前，讓她無法跨越，考試與比賽頻頻觸礁。某次和老師討論此事，老師一句：「繼續努力，有一天就會成功。」讓她心中的那堵牆瞬間瓦解，重新回到舞台上。蔡明秀說：「成功，沒有標準答案，以比賽而言，並非奪冠就是成功，這些常勝者，也許經常遇到瓶頸與挫折，雖然奪冠，但突破不了自我的界線。我認為，心態才是影響成功的條件。」

談到德國斯圖加特音樂學院應試過程，「高中開始，腦海中曾經浮現想要出國念書的念頭，但一切都像是浮雲一般。」蔡明秀說：「在德國考試時，不想著輸贏，只想著要如何在這短短的幾分鐘內，做好自己。」斯圖加特音樂學院考試完馬上放榜，當時有位教授前來通知，她才得知自己錄取了。蔡明秀的音樂之路雖然走得艱辛，但對她而言，距離實現當「長笛教授」的夢想，又更進了一步。

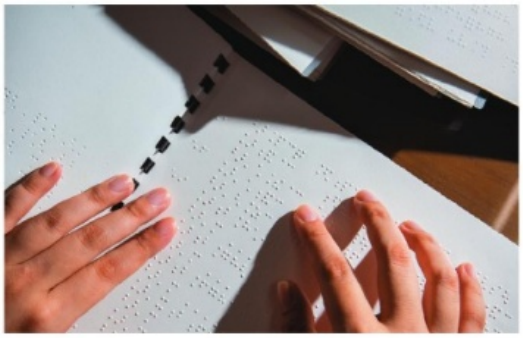

蔡明秀向我們展示她小時候一本本的點字樂譜。



談到音樂與演奏時，可以感受到蔡明秀對音樂的熱情與喜愛。

在鹿港媽地盤 來場初夏穿越之旅

交通部觀光局將2019年訂為小鎮漫遊年，並評選出40個經典小鎮，彰化縣田尾鄉與鹿港鎮雙雙入選，其中鹿港是台灣最早由漢人開發的區域，加上距離當時大陸最近港口「蚶江」，繁盛的商業活動開啟了鹿港的黃金年代，至今仍保留充滿歷史韻味的古樸風情。彰化縣政府今年同樣將在此舉辦「鹿港慶端陽」活動，歡迎大眾前來同歡，並一探以「古蹟多、小吃多、人文匠師多」聞名的鹿港小鎮。

文字｜蔡奐竹　攝影｜陳毅偉　資料提供｜彰化縣政府



鹿港天后宮是當地居民的信仰中心。





上圖—天后宮外頭有許多鹿港懷舊小吃店。
右圖—老街裡黃澄澄的烏魚子香氣撲鼻。

八〇年代台灣經濟起飛，隨著社會快速發展，傳統文化一點一滴被取代，而鹿港卻因港口淤積及縱貫線鐵路無行經，錯過了經濟發展，加上鹿港青年紛紛離鄉打拚，反倒讓鹿港許多古蹟、文化及習俗得以保留。而今年輕人陸續返鄉，並以鹿港傳統文化為榮，努力在古樸與創新之間找到最佳的平衡點。

天后宮　蘊藏百年工藝之美

現今的鹿港保留了許多古蹟與文化，並有為數不少的國寶級工匠、工藝師傅，至今仍堅守崗位，傳承著來自泉州、閩南及廣東的百年技藝。想看百年工藝，必定要走訪鹿港人的信仰中心「鹿港天后宮」，而這裡也是羅大佑在〈鹿港小鎮〉歌詞中提到的媽祖廟。

位在「大街」中山路上的鹿港天后宮，1725年由船仔頭三條巷內遷至目前位置，供奉的湄洲開基媽祖原先有六尊，但因戰火、政治等因素，如今僅存二媽供奉於天后宮。必看的三川殿為歇山重簷結構，不論石窗透雕、龍虎石雕及棟架上的木雕，皆出自名家之手。此外，宮前牌樓、燕尾式的飛簷，也都極富藝術價值。

鹿港天后宮的信徒遍布全台，由此分靈出去的更有2千多座廟宇，每年逢媽祖聖誕農曆1月至3月進香旺季，鹿港鎮內大街小巷人潮洶湧、熱鬧無比。

老街裡　探訪閩式建築精髓

祈求過媽祖保佑後，可走訪由瑤林街與埔頭街連結而成的鹿港老街。這條全長五百餘公尺的老街，完整保留清代至民初的建築樣貌，包括早期商店門面建築、長條型閩式建築等，也是台灣最早的老街。

不同於其他老街千篇一律的「罐頭店家」，鹿港老街多半是經營良久、商品少見的傳統老店，像採訪當天我們就遇到正在曬烏魚子的老闆，一片片黃澄澄的烏魚子，經過日曬後，微微香氣鑽入鼻尖，讓路過遊客都忍不住駐足。

過去鹿港以看不見天、看不見地、看不見女人「三不見」聞名，起因於當地多以斜頂或平頂建蓋，因建物過於密集遮蔽日光，故不見天；街道多為紅磚壓艙石鋪設，不見泥土，故不見地；而舊時女子出門乘轎，故不見女人。現今遊客可在巷弄間穿梭探訪前二不見。而改名為「君子巷」的「摸乳巷」也是不容錯過的景點，走在最窄不到70公分之處，可體會過往年代男女在窄巷中錯身時的羞澀。

走累口渴了，老街內也有許多傳統小點冰



鹿港老街內有許多窄巷。

品可以止渴。三色圓冰豆花有質地綿密、散發濃濃豆香的豆花，佐以口感近似湯圓的三色圓，即使夏天熱得吃不下正餐，來上一碗立刻擁有幸福的飽足感。

珍珠蚵　在地美味不容錯過

走出鹿港老街，也有許多在地美食可以探訪，像是第一市場裡有許多充滿「泉州」風味的小吃，讓人不禁一攤接一攤。而鹿港的趨(ㄔˋ)仔麵，是有名的在地美食，採用大骨熬煮的湯頭，淋上肉燥、豆芽菜和韭菜等，搭配肉丸、蝦丸等配料，簡單的美味讓人大呼過癮。

此外，靠海的鹿港因為地形適合，牡蠣養殖為當地漁民重要的經濟命脈，蚵仔煎、蚵嗲是必嘗美食。此地的蚵仔體型嬌小，被暱稱為「珍珠蚵」，養殖方式較為不同，半天泡在海中



牡蠣養殖為鹿港漁民的經濟命脈，蚵仔煎(左)與蚵嗲(前)是不可錯過的美食。



傳統美食趨仔麵，也是遊訪鹿港的必吃小吃。



建於日本時期的鹿港公會堂，現為鹿港藝文館。



桂花巷藝術村在「鹿港慶端陽」系列活動，將有燈飾點亮藝術村。



許多駐村藝術家在桂花巷藝術村展出作品。

進食，半天曬太陽做日光浴，雖然體型較小，但口感紮實有彈性、味道濃郁，深獲饕客喜愛。

藝術村　飄散靜謐日式風情

吃飽喝足後，來到埔頭街上的「鹿港藝文館」，此建物建於日本時代昭和三年（1928年），原址為「廈郊」及「萬春宮」蘇府王爺廟，因當時鹿港人口眾多，苦無民眾聚會場所，便將廈郊及萬春宮拆除，由鹿港街役場與地方人士合資籌建為鹿港公會堂，為當時鹿港最大的西式會堂建築。

光復後一度改為中山堂，也曾作為鹿港老人會館，歷經整修後成為鹿港藝文館，舉行各式展覽及藝文活動。

距離鹿港公會堂步行約1分鐘的「桂花巷藝術村」，原是昭和時期為日本來台官員所建宿舍，經過鹿港鎮公所整修與規劃後，恢復了原先面貌，也吸引許多藝術家前來駐村。恬靜的街道充滿著濃厚的日式風情，一間間的房舍內有不同的藝術家進駐，不僅為藝文工作者找到適合的歸屬，也讓遊客可以感受不同的鹿港。



今年「鹿港慶端陽」系列活動夜間龍舟賽將在6月5日至7日舉行。

龍王祭　獨特端午祈福活動

鹿港的年度盛會是連續舉辦40年、名列全國12大節慶的「鹿港慶端陽」系列活動。每年龍舟賽之前，皆會舉行迎龍王儀式（龍王祭），恭迎龍山寺「龍王尊神」（航海人的守護神）及天后宮「水仙尊王」（掌管水域的神明）護持。因昔日農曆5月5日賽龍舟，為祈求活動期間平安順利，由龍王尊神及水仙尊王帶領龍舟執行下水科儀之祈福活動。

另有結合端午民俗與鹿港在地特色的「民俗節慶巡禮」，歡迎遊客在初夏時分來趟徜徉歷史、文化與美食的小鎮之旅。

活動快遞
Activity Express

活動名稱	時間	地點	備註
笛韻悠揚田中央－2019田中國小畢業音樂會	6／11(二) 19:00	員林演藝廳表演廳	建議6歲以下勿入場
樂活人生健康講座	6／12(三) 18:30～19:30 6／13(四) 10:00～11:00	彰化夢想館	
員林國小音樂班30屆畢業音樂會	6／15(六) 19:00	員林演藝廳表演廳	索票入場，建議3歲以上親子共賞
2019就是木笛室內樂團音樂會《印象．木笛》	6／16(日) 14:30	員林演藝廳表演廳	票 價150／250元，洽兩廳院售票系統
媽媽國度文化巡禮	6／22(六) 10:00～12:00(大城教會)、6／23(日) 14:00～16:00(芳苑教會) 6／29(六) 10:00～12:00(仁愛教會)、14:00～16:00(育英教會)	大城、芳苑、仁愛、育英教會	
不洗澡的臭臭熊／誰嗯嗯在我的頭上？	6／22(六) 11:00	員林演藝廳兒童閱覽室	
書法小學堂	6／22(六) 14:00～16:00	書道館	
「稅愛心公益齊步走」租稅宣導活動	6／22(六) 07:00～09:40	國立彰化師範大學寶山校區(彰化縣彰化市師大路2號)	
第三屆「木響」音樂會	6／23(日) 16:00	員林演藝廳表演廳	6／16起索票入場
風景筆記Notes on Landscape李淑貞個展	6／25(二)～7／21(日)	彰化縣立美術館3樓	
彰化縣游藝雅集書畫學會聯展－李淑慧	6／25(二)～7／21(日)	彰化縣立美術館5樓展示室A	
2019朱怡慧舞團年度公演	6／29(六) 19:30	員林演藝廳表演廳	票價300元，洽年代售票。建議3歲以上親子共賞
彰化縣108年兒童暨青少年詩畫創作比賽得獎作品巡迴展	7／2(二)～7／28(日)	和美鎮立圖書館	
彰化傳耆音樂劇－小紅帽的百歲趴	7／6(六) 14:30～16:00、19:00～20:30	員林演藝廳表演廳	索票入場，索票洽04-7331-585＃27
斯庵講堂	7／7(日) 14:00～15:30	鹿港文開書院正殿	
鹿港講古仙	7／7(日) 15:40～17:10	鹿港文開書院正殿	
文化局過期雜誌開賣了相約一同來挖寶	7／16(二)～7／28(日)	彰化縣立圖書館1樓	
文化局出版品精選書販售會	7／16(二)～8／18(日)	彰化縣立圖書館1樓	
2019「文學彰化－與大師有約」專題講座－何敬堯－人心探秘：臺灣推理面面觀	7／20(六) 14:30	彰化演藝廳	自由入座

彰美化好

THE GOOD LIFE
IN CHANGHUA

NO.01

美好彰化，每期都帶來最貼近彰化民眾生活的資訊，舉凡人文、藝術、教育、施政等，都涵蓋於本刊之中。彰化縣政府每一位成員的努力，就是希望能夠讓縣民擁有最好的生活環境，若想要跟著美好彰化一起發覺彰化新鮮事，歡迎您投寄訂閱地址，或是經由電子信箱聯絡我們。



請填妥以下資料並寄送到

台北市信義區東興路45號4樓　美好彰化編輯部
或E-Mail至changhua@mirrormedia.mg

您也可以在彰化縣以下地方免費索取本刊

縣政府1樓服務中心、鄉鎮市公所、圖書館、鄉鎮市戶政事務所
衛生所、地政事務所、鄉鎮市農會、警察總局與各分局
旅客服務中心、火車站與客運站點、就業服務站

訂閱戶資訊

姓名：　　電話：
電子郵件：
地址：

讀者意見


彰化縣政府
WWW.CHCG.GOV.TW
2019
鹿港慶端陽
5/11(六)▸6/09(日)
Lukang
Dragon Boat Festival
系列活動
【啟動儀式－龍王祭】
5/11 09:00-15:50
地點｜龍山寺
天后宮
福鹿溪龍舟會場
【親子龍舟體驗】
5/25-5/26、6/01-6/02
08:30、09:30、10:30、14:00
15:00、16:00
地點｜福鹿溪龍舟會場
【國際龍舟錦標賽】
預賽｜6/05-6/06 13:00-20:30
決賽｜6/07 13:00-20:30
地點｜福鹿溪龍舟會場
免費接駁車
彰濱觀光工廠線：6/07-6/09
龍舟會場-台灣玻璃館線：6/07
【魯班公宴】
6/07-6/08 09:00-20:00
6/09 09:00-16:00
地點｜統一渡假村鹿港文創會館集會堂
【端午節民俗節慶活動】
6/07-6/09
地點｜鹿港鎮內
鹿港光影饗宴
5/25-6/30 18:00-22:00
活動｜祈福點燈儀式
中山路璀燦光廊、文武廟松鶴富貴花燈展
桂花巷藝術村學生燈籠展、鹿港公會堂光雕秀
地點｜中山路、龍舟會場、文武廟
桂花巷藝術村、公會堂
活動詳情請上官網
http://tourism.chcg.gov.tw/
Taiwan
THE HEART OF ASIA
交通部觀光局
Tourism Bureau, MOTC
指導單位:交通部觀光局、教育部體育署 主辦單位:彰化縣政府、鹿港鎮公所、福興鄉公所
鹿港
DRAGON BOAT FESTIVAL
廣告